ПРОЛЕТАРИИ ВСЕХ СТРАН, СОЕДИНЯЙТЕСЬ!

Сталинский луч

Орган Мордовщиковского райкома ВКП(б) и райсовета депутатов трудящихся

Год издания VII.
ЧЕТВЕРГ 25 ОКТЯБРЯ 1951 г.
№ 46 (469)

Цена 15 коп.

Нашу мирную политику одобряет громаднейшее большинство населения земли.

В. И. Ленин.

По-большевистски проведем осенне-зимний сезон лесозаготовок

С каждым днем все шире и шире разгорается всенародная борьба за успешное строительство великих строек коммунизма. Каждый труженик нашей Родины полон единого стремления — внести свой трудовой вклад в это благородное и почетное дело.

Велика и ответственна задача сейчас стоит перед лесозаготовителями. Они призваны обеспечить бесперебойным снабжением леса, ибо лес — важное и необходимое сырье для строительства.

С первого октября начался осенне-зимний сезон лесозаготовок 1951 – 1952 года. В текущем сезоне на лесозаготовках в леспромхозах Министерства лесной промышленности СССР с июня 1951 года введена новая система оплаты труда. Сезонные рабочие на всех видах лесозаготовительных работ по оплате труда приравнены к рабочим постоянного кадра леспромхоза. Новые дневные тарифные ставки значительно выше тарифных ставок прошлого года.

Колхозам нашего района в этом сезоне предстоит выслать в Балахонихинский, Шаманихинский леспромхозы и Мордовщиковский лесхоз 190 пеших рабочих, 67 возчиков с лошадьми. За сезон они должны выполнить установленное государственное задание. Район имеет большие возможности провести заготовку и вывозку леса досрочно.

Однако положение с выполнением плана лесозаготовок обстоит крайне неудовлетворительно. На исходе октябрь, а некоторые колхозы еще не выслали ни одного человека к месту работы. Председатель колхоза им. Ильича тов. Киреев, председатель Ефановского сельского Совета тов. Амозов безответственно относятся к подбору пеших и конных рабочих. Вместо того, чтобы послать в лес лучших трудоспособных колхозников, они подобрали несовершеннолетних или нетрудоспособных товарищей.

Некоторые руководители колхозов, как и в прошлом году, отправляют людей с лошадьми, плохо оснащенными сбруей, повозками и другим необходимым инструментом. Все это безусловно мешает нормальной работе на заготовке и вывозке леса.

Задача партийных, советских организаций, правлений колхозов — развернуть широкую массово-политическую работу среди колхозников, едущих на лесозаготовки. Рассказать им о значении выполнения плана, об условиях работы, об оплате труда, о действующих нормах выработки, правах и ответственности за выполнение сезонного задания по лесозаготовкам.

Дирекции Мордовщиковского лесхоза, заведующим отделов культпросветработы и кинофикации необходимо обеспечить нормальное культурное обслуживание лесозаготовителей по месту их жительства. В часы отдыха организовать постановку художественной самодеятельности, демонстрирование кинокартин.

Партийным организациям необходимо с первых дней сезона организовать действенное социалистическое соревнование среди лесозаготовителей, обеспечить широкий показ лучших людей, добивающихся высокой производительности труда.

ОЧЕРЕДНАЯ СЕССИЯ РАЙСОВЕТА

20 октября проходила очередная сессия райсовета депутатов трудящихся.

Сессия рассмотрела два вопроса:

1. Отчет исполнительного комитета районного Совета депутатов трудящихся.

2. Организационные вопросы.

По первому вопросу с докладом выступил председатель исполкома депутат тов. Щеглов.

В прениях выступили т. т. Свешникова, Серегин, Калинцев, Зверев и другие. Всего в прениях выступило 12 человек.

По этому вопросу сессия приняла развернутое решение.

Сессия разрешила организационные вопросы:

1. Врач Рябова А. С. утверждена зав. райздравотделом.

2. Рогоулин А. Н. утвержден зав. райкомхозом.

КАРТОФЕЛЬ — ГОСУДАРСТВУ

Колхозы имени Ленина, „Пионер" досрочно выполнили государственный план картофелепоставок. Близок к завершению плана колхоз им. Сталина.

С собрания механизаторов Мордовщиковской МТС

19 октября состоялось собрание трактористов, комбайнеров, механиков, машинистов, агрономов МТС.

Участники собрания обсудили постановление Совета Министров СССР и ЦК ВКП(б) о мерах улучшения работы МТС. В обсуждении этого вопроса приняли активное участие все механизаторы машинно-тракторной станции. Бригадиры тракторных бригад т.т. Бандин, Леонов, Кузнецов, трактористы Вилков, Максимов в своих выступлениях, поделившись опытом работы, отметили недостатки, которые имели место в МТС в текущем году.

Коллектив механизаторов решил по опыту передовых машинно-тракторных станций включиться в социалистическое соревнование по успешному ремонту тракторов и других сельскохозяйственных машин.

* * *

Социалистические обязательства

трактористов, комбайнеров, машинистов, механиков и агрономов МТС

Мы, механизаторы машинно-тракторной станции, воодушевленные великой и повседневной заботой партии и правительства о дальнейшем развитии сельского хозяйства, горим единым желанием внести свой трудовой вклад в дело организационного и хозяйственного укрепления колхозов.

Мы хорошо сознаем, что от нашей работы зависят успехи социалистического земледелия, экономическая жизнь колхозов и колхозников. Наша МТС с каждым годом все больше и больше пополняется новой техникой. Только в этом году мы получили 4 самоходных комбайна, 4 дизельных трактора и другие сельскохозяйственные машины. Наша задача — содержать в полной исправности все имеющиеся механизмы, использовать их на полную мощность на колхозных полях.

Мы, участники совещания, по опыту коллектива механизаторов Талызинской МТС, встаем на трудовую вахту мира и включаемся в социалистическое соревнование за своевременное завершение ремонта тракторного парка и берем на себя следующие обязательства:

1. Закончить ремонт комбайнов, сеялок, культиваторов к 7 ноября 1951 г. Ремонт плугов, картофелесажалок и других имеющихся сельскохозяйственных машин — к 1 декабря 1951 г. Отремонтировать тракторы к 1 января 1952 г.

2. Для обеспечения машинно-тракторного парка квалифицированными кадрами переподготовить за период зимы 1951-52 года в школах механизации 25 трактористов, 6 комбайнеров, 2-х бригадиров тракторных бригад. Кроме того, подготовить на курсах при МТС 20 трактористов, 35 прицепщиков, 2 машиниста, 13 комбайнеров, 2 учетчика-заправщика, 14 жнецов.

Обязательства подписали: директор МТС Орлов, бригадиры тракторных бригад Леонов, Бандин, трактористы Вилков, Максимов, зам. директора по политчасти Воробьев и секретарь комсомольской организации Завьялов.

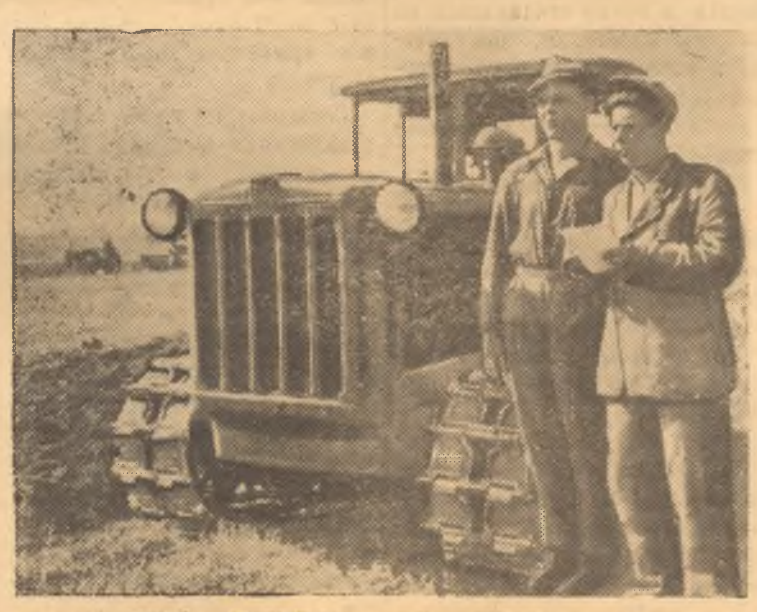

Черновицкая область. Тракторная бригада В. П. Колесника из Хотинской МТС перевыполнила годовой план тракторных работ и сэкономила более четырехсот килограммов горючего. Механизаторы, став на трудовую вахту мира, на осеннем севе и вспашке зяби в два раза перевыполняют нормы.

На снимке: бригадир В. П. Колесник (справа) и тракторист Г. П. Ивасюк.

ПАМЯТИ ГЕРОЯ

Герой Советского Союза — летчик **Виктор Талалихин.**

(К 10-летию со дня гибели в бою с немецко-фашистскими захватчиками — 27 октября 1941 г.)

Пресс-клише ТАСС

Пополнение ферм

В целях выполнения государственного плана развития общественного животноводства, колхозами района за истекшие две декады октября приобретено за счет покупки и контрактации 66 голов крупного рогатого скота, 59 кур, больше 80 гусей и 16 уток.

СЕМИНАР СПЕЦИАЛИСТОВ

С 22 по 24 октября в отделе сельского хозяйства исполкома райсовета проходил трехдневный семинар руководителей агрозоотехнических курсов и школ.

Участники семинара прослушали ряд лекций по проведению первых занятий. С методическими лекциями и докладами выступили заведующий отделом сельского хозяйства тов. Зотов, агроном Кириленко, главный ветврач т. Набель.

ЗАБЫТЫЕ ЧЛЕНЫ АРТЕЛИ

С давних лет малоокуловцы занимаются производством корзин. Многие товарищи уже работают по 20 и больше лет на изготовлении этой важной продукции. Члены бывшей малоокуловской промартели в течение зимы изготовляли по 100 тысяч корзин, от которых артельное хозяйство получало огромные доходы.

С прошлого года все лучшие мастера корзинного производства являются членами артели «Судострой» и с тех пор мы оказались забытыми. Ни руководители артели, ни начальник цеха тов. Павлов не проводят с нами никакой организационной и массово-политической работы.

Г. Калинин.

Партийно-комсомольская жизнь

VI ПЛЕНУМ РАЙКОМА ВЛКСМ

На днях в парткабинете райкома ВКП(б) проходил очередной пленум райкома комсомола. Участники пленума обсудили три вопроса: о ходе выполнения постановления IV пленума ЦК ВЛКСМ первичными комсомольскими организациями, о работе комсомольских организаций по выполнению постановления ЦК ВЛКСМ о серьезных недостатках в постановке учета членов ВЛКСМ и организационный вопрос.

По первому вопросу выступил член бюро райкома комсомола, зав. культпросветотделом тов. Новиков. Докладчик отметил, что райком комсомола и первичные комсомольские организации крайне плохо возглавляют культурно-массовую работу в клубах и избах-читальнях, ввиду чего Новошинский, Чудской, Спас-Седченский культурно-просветительные учреждения продолжительное время без действуют.

После доклада в прениях выступило 10 человек. Выступающие подвергли резкой критике плохую работу райкома комсомола, первичных комсомольских организаций и отдел культ просветработы.

Директор Б-Окуловского Дома культуры тов. Насакин сказал, что райком комсомола и в частности его секретари т.т. Моздухов и Константинова совершенно недостаточно занимаются вопросами культуры, коммунистическим воспитанием молодежи. Об этом свидетельствуют хотя бы такие факты, что тов. Моздухов и Константинова в течение года в нашем клубе были всего лишь один раз. Мы неоднократно обращались к ним с просьбой—прислать лектора и оказать помощь в развертывании лекционной пропаганды среди молодежи, но они оказались глухими на наши запросы. Тов. Насакин отметил недостаточное освещение культурно-массовой работы на страницах районной газеты.

Тов. Бузин, секретарь комсомольской организации колхоза им. Ленина, поделившись опытом своей работы, отметил неудовлетворительную помощь со стороны райкома комсомола и резко критиковал руководителя колхоза тов. Медведева, который не оказывает никакой помощи в ремонте сельских и колхозных клубов.

Никого из участников пленума не удовлетворило выступление инспектора культпросветотдела тов. Домнина, который в такт доклада тов. Новикова обрушился на комсомольские организации, а культпросветотдел по его мнению очень много сделал по организации нормальной работы клубов. Хуже того, тов. Домнин после своего выступления ушел с пленума, не пожелав выслушать справедливую критику, направленную в их адрес.

По второму вопросу выступил секретарь райкома ВЛКСМ тов. Моздухов.

По обоим вопросам пленум принял решения, направленные на коренное улучшение работы.

Пленум разрешил также организационный вопрос: избрал Совет юных пионеров в составе 11 человек. Избрал кандидатов в члены райкома т.т. Обидовского и Сидоренко, вместо выбывших Коптева и Чижова.

В поселке скучно

С каждым годом все больше и больше возрастают культурные запросы трудящихся. Удовлетворить их у нас имеются полные возможности. Наш районный центр располагает неплохим клубным зданием. Имеются благоустроенные помещения с оборудованными сценами в средней школе, техникуме. В летнее время культурные мероприятия вполне возможно проводить в имеющихся садах. Каждый год государство отпускает огромные средства на проведение культурно-массовой работы, на содержание художественных руководителей.

К великому сожалению приходится удивляться тому, что все эти возможности у нас не используются, в нашем рабочем поселке стало скучно. Возьмем к примеру клуб им. Ленина, чем он занимается? Здесь вся работа сведена к демонстрированию кинокартин, которые не являются деятельностью клуба, к организации танцев, изредка можно увидеть кое-какую постановку. В результате неумелой организации культурного досуга, клуб совершенно перестало посещать взрослое население.

В недалеком прошлом в этом же клубном здании была довольно хорошо поставлена культурно-массовая работа. Я, житель поселка Мордовщиково с 1931 года, принимал горячее участие во всех видах художественной самодеятельности. Мне хорошо памятны дни, когда на сцене любителей выступали лучшие культурные силы поселка. В драматическом коллективе активно участвовали Борисов, Ашин, Иванов, Мансуров, Петров, Любимов. Большую воспитательную работу проводила в то время библиотека. Под руководством заведующей библиотеки М. И. Черкасовой устраивались вечера вопросов и ответов, витрины, читались лекции, проводились беседы. Перед спектаклями выступали лектора, которые разъясняли зрителям основные идеи предстоящих постановок, внимание участников направлялось на главное, на существенное в пьесах.

Летом организовывались театральные выступления на открытой сцене, которая была устроена возле линии железной дороги, на поляне, между кустами можжевельника. Душой и организаторами массовых мероприятий были братья Любимовы. Эта была живая, интересная, увлекательная работа.

Тогда поселок не был районным центром. Культурно-массовой работой занимался поселковый Совет через соответствующую секцию, которой в течение многих лет руководила С. Новик.

В настоящее время имеются большие возможности значительно улучшить культурную работу в поселке. Сейчас мы располагаем огромной армией советской интеллигенции.

Следует соответствующим отделам райкома ВКП(б) и исполкома райсовета коренным образом оживить культурно-массовую работу в поселке.

С. Сергеев,
учитель РУ № 14.

Неорганизованное начало занятий

По своему численному составу партийная организация колхоза им. Ленина является одной из самых крупных в районе. Поэтому для коммунистов было определено несколько различных форм политического образования.

Следовало ожидать, что руководители, как колхозной, так и территориальной парторганизаций примут все меры к тому, чтобы организованно начать новый учебный год.

Однако, первые дни занятий показали, что секретари парторганизаций т.т. Маркин и Казеннов не проявили достаточной требовательности к своим коммунистам в вопросах повышения идейного уровня, в результате чего занятия проходят при очень низкой посещаемости.

Характерно, что, как и в прошлом году, дезорганизатором дисциплины является руководитель колхоза коммунист Медведев, который продолжает попрежнему недооценивать значение политического воспитания и не посещает занятия. Так с начала учебного года т. Медведев не был ни на одном занятии.

Председатель сельсовета тов. Хомякова в этом году решила нигде не учиться, так как по ее мнению историю партии она учила несколько раз и хорошо ее знает, да вдобавок на учебу нехватает времени.

К сожалению эти примеры не единичны. Ряд коммунистов, как Щепров, Сунозов, Силов и другие проявляют также непартийное отношение к этому важному мероприятию.

Товарищам Маркину и Казеннову необходимо учесть ошибки первых дней и уделять политическому просвещению повседневное руководство, решительно бороться с нарушителями партийной дисциплины.

В. Галищев,
пропагандист РК ВКП(б).

БЛАГОДАРИМ ЗА ВАШ ТРУД

Воспитатели, преподаватели и мастера примите пламенный привет от Ваших воспитанниц, работающих ныне в г. Касли.

Благодарим Вас за то воспитание и обучение, которое Вы дали нам за время 2-годичного пребывания во вверенном Вам ремесленном училище № 14.

Можете быть спокойны, Ваш труд не пропал даром. Мы очень довольны тем, что с Вашей помощью мы приобрели себе специальность, обеспечивающую теперь нам самостоятельную жизнь.

Желаем Вам дальнейших успехов в воспитании приходящей к Вам советской молодежи.

С искренним уважением к Вам Ваши воспитанницы: **Петрова Нина, Закатова Мария, Шаврина Нина, Сасина Александра, Воронина Лидия.**

Беспечность в руководстве сельским Советом

Большая и ответственная роль в осуществлении советского руководства принадлежит сельскому Совету—исполнительному и распорядительному органу советской власти на местах. Тем более возрастает эта ответственность в условиях руководства укрупненными колхозами.

Волосовский сельсовет включает в себя два селения колхоза им. Молотова и три селения колхоза им. Сталина.

Казалось бы, после укрупнения колхозов сельсовет должен как-никогда подняться на высокую ступень уровень своего руководства. Однако в практической своей работе сельсовет имеет ряд серьезнейших недостатков, в силу которых роль его до того принижена, что ни колхоз им. Сталина, ни колхоз им. Молотова не ощущают со стороны его надлежащего руководства.

Основной причиной плохой работы сельсовета является его слабая организационно-массовая работа. В период выборов здесь было избрано 19 депутатов, которые получили наказ от избирателей плодотворно работать и чутко откликаться на запросы населения, повседневно и настойчиво вникать и руководить вопросами культурного и хозяйственного строительства.

Для ведения текущей работы первая сессия избрала исполком из 5 человек, три постоянно-действующие комиссии: финансово-бюджетную, сельскохозяйственную и культурно-бытовую, здесь же был избран председателем сельсовета тов. Беляков.

С тех пор не прошло еще года, а председатель сельсовета тов. Беляков уже забыл о той ответственности, которую возлагали на него избиратели. Именно в результате бездеятельности председателя т. Белякова постоянно-действующие комиссии превратились в постоянно-бездействующие. Достаточно привести факт и можно сразу убедиться в работе комиссий. Председатель финансово-бюджетной комиссии депутат Колпаков за год был всего на сессии один раз, из этого нетрудно догадаться, как комиссия руководила финансовой деятельностью сельсовета. Почти также выглядит работа и остальных комиссий. Исполкомы и сессии, как правило, собираются с опозданием, или же совсем срываются из-за неявки депутатов.

Сельсовет не имеет связи с правлениями колхозов. Председатели колхозов т. т. Бандин и Павлов не считают своим долгом принять участие в работе сессий и исполкомов, а председатель сельсовета тов. Беляков платит им тем же—не бывает на заседаниях правлений, в результате у колхозов с сельсоветом нет слаженности в работе, и решения сессий остаются на бумаге, невыполненными.

Председатель сельсовета тов. Беляков и депутаты не держат соответствующей связи с массами, на колхозных и бригадных собраниях мало принимают участия, на полях и фермах колхоза не бывают и не интересуются их работой.

В результате всего этого сельсовет неудовлетворительно выполняет целый ряд возложенных на него обязанностей, не борется за осуществление наказа избирателей. Например, крайне плохо выполняется финплан, актив по сбору средств не работает. Сельсовет бездействует в вопросах устройства бытовых условий граждан. В селениях М-Окулово, Угольное ряд колодцев требует ремонта, но никто не задумывается над тем, как удовлетворить эти нужды населения. До сих пор Ярцево продолжает оставаться без электросвета. Недостаточно финансируются школы. Дрова для М-Окуловской и Угольновской школ до сих пор не все вывезены. Волосовский клуб не готов к работе в зимних условиях. Здесь не заготовлено ни одного кубометра дров, ремонт к зиме не производится. Все это, видимо, нисколько не беспокоит председателя сельсовета тов. Белякова. Он целыми днями беспечно проводит время в стенах сельского Совета или у себя в квартире, не обращая внимания на хозяйственную деятельность колхозов.

Сельсовет оказался забытым в оказании помощи со стороны работников райисполкома, которые, к сожалению, там бывают редкими гостями.

Ю. Богатов.

Демисезонные затруднения

Нередко еще встречаются лодыри, которые не вырабатывают минимального количества трудодней. К таким относится колхозник колхоза „Советский активист“ Пичугин П.

Лодырь: Не знаю куда и податься—на печке еще слишком жарко, а на травке уже холодно.

Ответственный редактор
С. А. КАРНАЕВ.

МЦ 23006. Пос. МОРДОВЩИКОВО. ГОРЬКОВСКОЙ ОБЛ. Типография газеты «СТАЛИНСКИЙ ЛУЧ». ЗАКАЗ 277. ТИРАЖ 2000.